京城日報
夕刊

最良の土産は朝鮮みやげ 京城 三越へ

禁酒法に祟られ墜ち行く共和黨

味方總敗北の悲報をうけて ク大統領の苦笑ひ

「沈默果斷の人」がホワイトハウスで通商をつくつた十一月二日の米國總選擧の結果が既に民主黨に揚つたからである。選擧、それは上院九十六名の三分の一、下院四百卅五名全部、米國卅八州中卅二州知事の改選である。上院で共和黨五十五名は四十八名に、民主黨四十名が四十七名に躍進、民勢の勝黨は依然一名を保つた。下院でも民主黨は十三以上の椅子を増したが、共和黨はまだ四十一名の優勢である。結果は數において民主黨擴上院で共和黨を凌がず下院またしかりであるが、逆境の民主黨をここまで湧きつけさせた大勢は、民主黨が一般に氣受けのよい事を物語る。一九二八年の來るべき大統領總選擧も思はれてカルヴィン・クーリッヂの通商となつた親友バツトラー氏を根據地のマサチユーセッツ州から推しクーリッヂ自ら乘出して一票を投じたのが一敗地にまみれ、サウスダコタ州コロラド州などの共和黨の古い地盤で民主黨候補者がやす〳〵と知事當選、名士枕を並べ共和黨の牙城がおちて居る。禁酒現行法勵行を表看板の共和黨が實質的にまけ、改正を主張する民主黨は、有卦に入つてウィルソンが大統領に就任した當時以上の活氣がみなぎつて居る

もある、大統領改選は滿期の前年十一月の第一日曜とされ、當選者が翌年三月四日から實務につき大統領となるのであるから、來年の今頃の選擧には、クーリッヂか、スミスか、この選擧の前哨戰たる今回の選擧結果からホワイトハウスを取まく噂のうづが大きい。」

失意の大統領 スミスの得意

次期大統領選擧では民主黨勝利を得ん

この選擧の結果は來年三月以後向ふ二ヶ年の米國政界を左右する議會の勢力であるが、明後年の大統領選擧戰の素地をつくつたものとして重要視されて居り、共和黨の手痛い敗れかたは現大統領クーリッヂ氏の次回選擧に出馬を困難にした譯である

これに反して最も時を得たのはニューヨーク州知事スミス氏である、今度で四度目の同州知事となり、同州上院選擧ではワグナー氏を推して共和黨の巨頭ワヅウォース氏を敗つた、殊に禁酒反對論は氏の出發する處で上戸黨の勝利と相まつて、次回大統領選擧に民主黨の候補としての呼聲を高からしめる、たゞアイルランド系の加特力教徒である事を以てスミス氏の大統領當選を否定するものもあるが、大統領の民主黨候補と呼ばれ當選にスミス氏と戰爭の形にあつた上院議員ホメリーン氏がオハイオ州で共和黨のウイリス氏に敗れた事は、スミス氏の候補を絶對的にした譯である

共和黨凋落の鐘

ガタ落ちの株式市場 白堊館を取卷く噂

共和黨やぶるとの報でニューヨーク株式市場は一齊に崩落して共和黨凋落の晩鐘をついた、しかし、アメリカでは大統領再選の慣例が多いので、クーリッヂにして黨内の叛亂をおさえ下院の劣勢なる現狀を維持し、一方、アルミニューム、トラスト巨頭である大藏卿メロン氏と結んで、資本階級の利益の擁護をなし、また減税案を支持して一般國民の生活を安易にすれば再選も可能ならんとの觀測論

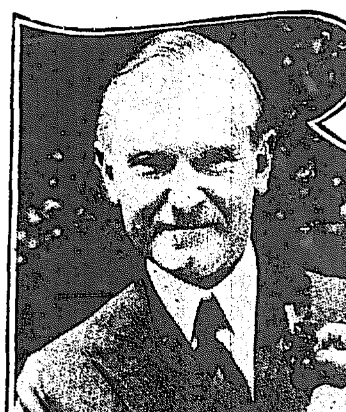

失意と得意（上）クーリッヂ氏（下）スミス氏

十五名は落選……

府議戰空前の白熱 都市計畫の利害から各町洞 公認候補を擁立す

あと二週間、京城府協議會の選擧は廿日に行はれるが、候補者も時日切迫した、ために七日は出揃つたもの、際でこれより白熱的な選擧の爭霸戰にうつるものの如くである、候補總數は内地側廿二名、鮮人側廿三名となり猶形勢觀望中のものもあつて、候補者の多い、と、運動の熾烈なる事とで、今回の改選は空前のにぎやかさである、かく候補の多くなつた原因とも目されて居るものは、やがて實施さるべき都市計畫は各町洞の利害におよぼす處大であるため、各町洞が公認候補を推して自町洞の利益を保護する事となり、又府においては受益者負擔税および戸數割の實施をなす意向であるのでこの立法議定に、各町洞が監督機關を得んとする爲、公認候補を推したなどであつて、新府協會の落成も原因の一と認められて居る鮮人側で五氏を決定したが、これに異議をも先に有力者相會して公認候補十五氏を決定したが、これに異議をもつ一派は更に候補をたてたので、候補者が頗る多數となつたものである

▲旭町池田長次郎▲本町一丁目高木德彌▲日之出町武上安一▲若葉町成松緑▲漢江通三丁目佐瀬八▲元町一丁目大垣丈夫▲明治町南山町三丁目大村百藏▲一丁目小林藤右衛門▲長谷川町藤村忠助▲大和町一丁目安藤靜▲本町四丁目淺野太三郎▲並木町三上興▲漢江通竹内菊次郎▲南山町澤田清▲本町二丁目市川三穗▲若草町一〇山崎鹿藏▲鮮滿協會大喜多錠一▲青葉町三丁目河合治三郎

諸氏で、寺尾猛三郎、大和與次郎、福島莊平、松本茂雄、伊藤爲雄、伊藤大三郎諸氏のうち二三氏の立候補あるべく觀測されて居る、鮮人側では

▲朴榮根▲李鳳鉉▲李東善▲李恒鍾▲李弘鍾▲李竹雨▲李潤璇▲李仁用▲李康勲▲韓萬熙▲朱達璇▲南廷圭▲金思演▲申應熙▲芮宗錫

以上十五氏がいはゆる公認であり、この外に▲方奎煥▲李圭顥▲趙範宇▲金錫泰▲閔濬鎬▲李正珪▲李丙琦▲洪淳珠

以上九氏も出馬して盛んに運動中である、立候補者は四十五名以上となり、定員を越える正に十五名以上となるので、いよ〳〵熾烈なる選擧運動が七日頃から行はれる

幹線道路改修工事進捗

京城府の幹線道路改修工事は三線總工事費六十九萬三千圓で新龍山通り、鐘路通り、黄金町通りの三ヶ所を行つて居るが、同工事の内黄金町は完成し、鐘路線龍山二ヶ所は目下工事中であるが本年度中に工事終了する、唯龍山通りの工事計畫は古市町から九百間で兵器廠の中央までとなつてゐるが、この中央までの下水を暗渠にしても、水の排泄が出來ずこれから先百六十六間五分を暗渠にすれば小早川橋におとせるが、この工事費がないので、府では總督府土木課に工事を打切つて居るので、四十五間だけ工事未濟となり約十萬圓の殘金がでる事となつてあるが、しかして同課技師は本年度をもつて終るがこの工事に從事せる技師技手工手は共にこれを退職さするか、他の工事に從事させるか府土木課ではその頭を惱まして居るが十萬圓の殘金處分の方法を講じてこれに該職員を從事させる事になる模樣である

木材輸入激增す

上半期總額五千廿萬圓 十三年上半期につぐ

【東京電報】農林省調査による本年上半期の林木輸入額は五千廿萬圓で同期輸入貨物價格十二億九千百萬圓中三分六厘に當り重要輸入品中第七位を占め順位においては前年同期と異らずといへども金額においては六百五十七萬圓の

增加

を示して震災直後の十三年上半期に次ぐの巨額に達したしかして近年における木材輸入の情況を見るに大正元年木材輸入總額僅に二百萬圓なりしを十三年度には一億二千萬圓十四年には七千萬圓の巨額に上つたのは一に建築用その他用途廣汎なるパインファーおよびシダーの輸入激増したるに因るもので本邦木材界に對し

影響

をおよぼすに至つた

又パインファーおよびシダーの仕出國別を見るに北米材（加奈陀を含む）は全輸入量の九割七分を占め四百八十七萬石で沿海州方面よりは僅三分強でいふに足らず次ぎに木材類上半期輸入比較を示せば左の通りである（單位千圓）

	十五年	十四年
貨物輸入總額	一、二九一、二〇三	一、五五五、一三九
木材輸入總額	五〇、二〇八	四三、七五二
パインファー及シダー	四五、九九九	三九、四二七
其他の木材	四、二〇八	三、三二九

海外ニュース

佛國大使抗議

【巴里六日發電】ローマ駐剳佛國大使は此程トリポリや佛國西國境の都地ミールに於てファシスト黨が佛國西反對の示威運動や暴行をなしたことに對し抗議した旨を發表された

ダ號支那へ

【倫敦六日發電】プリマウスより報道に依れば英巡洋艦ダルバン號は支那艦隊に編入さるべく同地を出發し支那に向つた

ヤップ島の海嘯に同情

國際聯盟で

【ゼネヴア二日發電】國際聯盟委任統治委員會がヤップ島に關する日本施政に就き報告を聽取中委員長テオドリ氏は一千九百廿五年中ヤップ島に海嘯襲來したる被害に就き委員會を代表して日本の爲同情を表すと言ひ日本代表佐藤ポーランド公使は之に對し感謝の意を表し同島に於ける行政、公衆保健衛生教育並に勞働狀態の概要を説明した

陳劉の死刑

同郷會より蔣氏に迫る

【漢東電報】在漢東湖北同鄉會より陳嘉謨劉玉春の罪狀を宣布し之を死刑に處し後難を斷つべしと電請せるに對し蔣介石は大局の安定を待ち直に人民審判場を設けて公平なる審判に俟つ旨の回答をした

あるベルギーの外交界も國際聯盟に加入してゐるからであると

各國白國を應援す

支那の主張を不當として

【ロンドン電報】支那が白耳義との通商條約の廢棄通告をなしたることは當地外交界を驚かした確此するに當地外交界では支那はこれ等の條約を廢棄すべく合法的權能はないたゞ關係各國と協定を經てこれを修正變更しうるのみであ（る）歐洲各國はベルギーの主張を援助することゝなるであらう殊に支那における事態今日の如くでは列國において領事裁判權に關する條項の變更を直に許すことはその當を得ない若支那にしてその立場を強いて擁護しかつ固執せばベルギー政府はこれに反抗する方法に出るであらうと信ぜられる

當落悲喜の岐れは僅に數票

興味ある内鮮の振當

府議の選擧は内鮮の區別を問はずたゞ卅名の定員を票數多きもの順位で當選となるので、内鮮雙方がかくの如き大多數の候補者をだして白熱戰を演じてゐるから、内鮮關係の當選振あいは頗る興味をもたれてをり候補者の多數なだけに今回の改選は當落の差も僅少なものと觀測されて居る、現在の候補者は

絲價維持資金

【東京電報】蠶絲業同業組合中央會は過般來絲價維持資金として融通を政府に要請中なりしが結局今後共同保管計畫の數量を五萬梱とし、これに要する絲價維持資金は一梱七百五十圓とし總計三千七百五十萬圓の共同保管料を融通することゝ考慮するに決定せりと

白支通商條約の無效を正式に宣言

治外法權撤廢要望の血祭りに 支那政府の大英斷

【北京電報】白支條約は閣議の結果左の大總統令を外交部に與へ處理せしむることとなつた

白支條約四十七條および關稅規則はすでに十月廿七日滿期となる此ちこの日より無效と宣布し速かに平等にして相互主權を尊重する新條約を締結すべし

國務院執行の大總統令で白耳義條約無效を叫び治外法權撤廢の正式宣言をなしたる結果、支那政府はヘーグ司法裁判所へ控訴すべく王寵惠を支那代表に任命した

【北京六日發電】外交部は六日長文の覺書を出し條約改訂問題交渉の經緯を敍しベルギー當局が附帶行使選定に反對し英、米、佛、日各國は新條約を締結する時においてベルギーも對支平等條約を承認すといふが如き誠意なき行爲でかつ同國が主張する第四十六條の規定即ちベルギーだけが條約改訂の權利を有するといふが如きは國際聯盟規約第九十九條の適用に背馳するものなりとしベルギーの權利は支那政府の承認し能はざるところなりと千八百六十五年の條約を無效と宣言したして他國に比し不利な位置に置くといふのである蓋し他列國の條約は未だ期限滿了せずまだ何等問題をおこさなかつたのである然もベルギーは支那に對し何等報復手段を講ずる意思はない仲裁によつてこれを決定せんとするのであるべくルギーの考へではヘーグ仲裁々判廷はかゝる問題を處理する權能が

ヘーグ裁判へ持出した白耳義

圓滿解決を希望して

【ブラッセル六日發電】ベルギーは支那の通商條約廢棄通告に對し滿足することが出來ずこれをヘーグ仲裁裁判廷に附して紛議を仰ぐ意向である、ベルギーの主張によれば支那の右通告はベルギー國民を

英炭坑罷業の解決近づく

坑夫側全國的協定の主張を抛棄せん

【ロンドン六日發電】英國炭坑夫側の主張が坑主側にあゆみよつたため開始以來約半歳にして急速な解決の道が開かれたやうにみえる工夫側は頑強に主張した全國的協定を抛棄し地方的協定に同意することゝなるらしい、一方坑主側は依然地方的協定を主張してゐるが罷業解決の機運は次第に昂まつてゐる

株式内氣配

昨後場は何れもしつかり陰轉にて大新九十七圓ドタ、東新百六十九圓九十錢と騰勢を示し個相場は上破れに轉ずるものかといはれてゐる即ち環境は漸く恢復したと久振の立會が休止のまゝであるが何株は貿易收支見込と年末の活動期を迎へるにおよんで躍動となつたもの、如く休日あけの期待さかんである

復活要求の八割はお流れ

明年度歳入出總額は十六億八千餘萬圓

【東京電報】六日大藏省再査定者會議にて認められた各省復活要求額は總額四百九十九萬圓にしてその内譯左の通りである（單位千圓）

外務省	二〇〇
内務省	八四〇
大藏省	ナシ
陸軍省	一、一〇〇
海軍省	一、〇〇〇
司法省	六五〇
文部省	八〇〇
農林省	一〇〇
商工省	ナシ
遞信省	三〇〇
合計	四、九九〇

各省の復活要求額合計二千五百余萬圓中復活要求を認められたものは別項の如く四百九十九萬圓であるがこれが明年度豫算歳出總額は通計十六億七千九百萬圓となりこれに對して懸案となつてゐる義務教育費五百萬圓および金融救濟年金増額三百卅萬圓を加へ結局明年度歳入歳出總額は十六億八千七百余萬圓見當となるものと見られて居る

問題は政治的色彩を帶び佐竹次官は右會議中で十時より二時間にわたり小笠原次官水野子を膝訪協議したが或は多少増額を容認されるらしい

豫算閣議けふ終了

緊縮方針大體に好成績

【東京電報】各省の復活要求に對しては財源の全部を以て應じたる大藏省は今後重ねて復活要求あるもこれ以上認むるを得ず七日の閣議に提出する案は大藏省としては全く最後的のもので各省も大藏省の意を諒承し無理の注文はせざるものと信じるより豫算閣議も七日を以て無事終了するものと信ずる十六年度豫算概算編成は歳計の膨脹防止を嚴守せる結果大體良好なる成績を收め十六年度においてなしたる既定經費の節約額は要求額と併せて約四千萬圓に達する

期米内氣配

昨前場一圓齊に吹いて持合上放れを得た云々

鐵道公債採める

復活拒絶で鐵道首腦會議

【東京電報】來年度鐵道公債は六日井上鐵相が奔走せるにかゝはらず依然全額復活を認められず鐵相は六日夜九時より急遽鐵相官邸に首腦會議を開き對策協議の結果七日の閣議で復活を強要するに決定せるも萬一復活要求案を拒絶さるゝにおいては來年度鐵道豫算編成は困難で鐵道大臣並に政務次官の進退問題にも影響し今や鐵道公債

無煙炭會社創立委員會

【東京電報】朝鮮無煙炭統一會社の創立準備委員會は來る十一日午前十時から總督府出張所で開催に決した、同會では定款作製の他設立手續きを協議し併せて目下總督府から立案中の現物出資の株式割當を撮當すべく總督府より池田殖産局長出席のはず

……人……

▲山内伊平氏（金剛山電鐵專務）六日入城巴城館へ
▲大川平三郎氏（朝鐵社長）▲長谷川太郎吉氏（同取締役）七日夜入城
▲松永工氏（朝鐵技師長）七日夜降任

無題錄

無題錄の初お目見得。これから時々差し加へて戴きます。何分よろしく。◇借しまうが、借しまれやうが、頓着なく大綱紀にして見るがい、緑林育ちの、土匪の親分から、ともかくも老大國の主腦者までこぎつけやうといふその氣概だけでも買つてやらずばなるまい。◇どうせぐる〳〵と走馬燈の支那政局だもの、一度くらゐは作霖の成名を、影繪に出して見るのも見物には結構面白いぢやないか。◇その留守宅の東三省の戸締りを、よくしてはなど、猜疑が、いまだ深心配するこの元用心のこと。◇新記錄續出、全國の人氣を博して神宮競技は幕を閉ぢた、年ごとに盛んになつて行く傾向に文相もいくらか目が醒めたらう。◇禁酒派の選擧戰に、禁酒反對派が優勢を占めた。勝つても禁酒をあげられぬのは、上戸黨も手持ち不沙汰だからな。◇選擧の結果は民主黨の勝と相撲がきまつた。クーリッヂ氏が出馬應援したバツトラー氏まで落選されては、現大統領の影も淡い、白堊館に秋風ぞ吹く。

あすの天氣（八日）

高氣壓は支那北部から朝鮮に擴つて居るから一般に天氣はよい明日も天氣に變りはないが少し寒くなる

豫報は　晴一時曇

溫度	七日正午	一三、四（晴）	五六、五
	六日最低	三、一（晴）	三七、六

大阪大丸南門前　ボタン號發賣元
きく事しいが特色なり
あんまの瓶詰
美名アンマルツ
全國藥店ニアリ　五十錢　一圓

洋服　セビロ　オーバ　トンビ
大阪中之島
生徒製作品賣價提供　既製品卸賣品
黒雨茶セル、サージ、スコッチ類等　金十九圓　金卅圓　金廿五圓　金卅八圓
黒紺茶シモフリ、セル、スコッチ、ラクダ等　金十二圓　金廿圓　金十八圓　金卅五圓
黒茶霜降メルトン、ラクダ、スコッチ等　金十九圓　金廿五圓　金廿二圓　金卅三圓
社團法人　大阪洋服學校　田簑橋南　電話土佐堀一〇〇番　振替大阪一九八六番

本場　大島紬　卸小賣
鹿兒島市加治屋町一六七　有馬商店　（電話一九七八　振替八三六三）
見本進呈

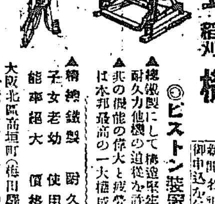

最新優良　旭式脫穀稻刈機
◎ピストン裝置
▲機械製にして構造堅牢、堅質耐久力他機の追從を許さず。
▲其の機能の偉大と疲勞せざる事は本邦最高の一大權威なり
カタログ進呈　新聞名記入御申込みを乞ふ
專賣特許　旭式脫穀機　旭式稻刈機　旭式籾摺機　旭式草履機
製造元　●特約店募集●
▲精綿鐵製　耐久強力　▲子女老幼　使用輕快　▲能率絶大　價格低廉
大阪北區高垣町（梅田驛東三丁）　合資會社　大阪旭商會　電話北二三一七番

專賣特許　政府證明
りん病　自宅根治療法
酒　モ運動モ止メズシテ容易ニ根治シ再發セズ大發明
強力なる直接療法挿入劑　リード
專賣特許淋病無代贈呈付　説明書個人名義贈呈　◎特約店募集ポスター呈
大阪四ツ橋郵便局東入　丸宮商店

キカイがモノを言ふ
田所式實用形　製繩機　（説明書進呈す）

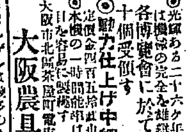

發賣元　水東田所式
各縣農會指定機
◎光輝ある二十六ケ年間の實蹟は機械の完全を雄辯に語る　各博覽會に於て金牌數十個受領す
◎動力仕上げ中繩機　定價金四百五拾圓也
◎水機の一時間能率は米繩七貫目を容易に製繩す
大阪市北區茶屋町電車通り　大阪農具商會
……ニセモノあり……　賣らんが爲一時の政策に迷ふ勿れ

肺病
新藥アトメンゲンは幾多の全快者に依り効果を實證され各專門醫の自然的眼用實驗を受けつゝあり●肺結核は輕きは一週、重きも二、三週にて下熱食思増進咳嗽、喀痰、盗汗、肩凝等の症狀を除く程輕快になるを保證す◎藥價一週三圓　四週十一圓　送料内地十八錢他四十五錢
神戸市下山手五丁目山手ビル　發賣元　新生商會　振替大阪二〇四一九三

破天荒の大提供　（文注制度）

好評の　ロイドホン蓄音器
特長◇休裁優美◇携帶至便◇音響明晰
新吹込兩面レコード五枚　無代添付　舶來上等針先二百本
特價金十七圓也
寸法◇高サ六吋幅十一吋橫十一吋（強力なる長尺ゼンマイにて十吋レコード二面演奏し得）
御注文は市込み第代金引換で急送す不向の節は取換又は返金
大阪市西區新町南通四丁目十三　總發賣元　朝日堂本店　電話新町一八二五番
（カタログ進呈）

本紙特別廣告一手扱　大阪今橋二　第一廣告社

「花の日」の總收入は六團體へ寄附
來る十一日本社で各關係者參列の上

本紙創刊廿周年記念事業として府內十婦人團體の熱烈な後援の下に開催した本社主催花の日の催しは既報の通り空前の盛況に一千五百九十餘圓の淨財を得た。右は花の日委員會においてこれが處分方を一任されたので本社では總督府社會課、京畿道地方課、京城府社會課關係者とも協議の結果鎌倉保育園京城支部、和光教園學園部、天主教孤兒院、救世軍育兒ホーム、財團法人京城保育院、京城佛教慈濟院の六團體に寄附することになり來たる十一日(木曜日)午後三時から總督府社會課、京畿道地方課、京城府社會課關係者の出席を願ひ當日御援助を願つた廿團體の代表者の參集を乞ひ花の日總收入の寄附處分を行ふことになつた、なほ右の附式に引つゞき本社において茶話會を催しこれを以て本年の花の日の總勘定をすますはずである

火のやうな人類愛を說く
千餘名の聽衆を前にブース大將の熱辯

目下來城中のブース大將は七日午前十一時朝鮮ホテルより自動車で府內鍾路仁寺洞勝洞禮拜堂に至り朝鮮人ばかりの集合に臨み午後三時から勝洞に移つたが、ブース大將は巨軀を壇上に運び會堂に溢れた千餘名の鮮人聽衆に向つて、救世軍の使命を說き、火を吐くやうな熱烈な人類愛を高調した

外務省屬が五萬圓を橫領
帳簿をごまかして在外省員の旅費から

【東京電報】數日前より麻布市兵衛町外務省會計課屬大庭武雄(三〇)は警視廳刑事部の取調べを受けてをつたが六日警視廳取調べの結果同夕橫領罪として起訴され同人は明大商科卒業後大正十年以來本省會計課に勤め爾後六年間在外省員を驅りせる如く帳簿を作製しその旅費を詐取してゐたものにてこの官金橫領額は五萬圓に達する見込であると

齋藤子爵家であす華燭の典
齋藤家養嗣子齊氏と有馬靜子孃の結婚

【東京電報】今を時めく朝鮮總督齋藤實子の養嗣子齊氏(二〇)と雅樂界の新人有馬賴寧氏の長女で美人才に惠まれた靜子孃(二〇)との華燭の典は八日盛大に擧げられるこの上ない晴れの日を明日に控えた兩家では用意萬端滯りなくとゝのへて喜びの中にさんざめいてゐる。

松島事件に新事件現れん
箕浦氏の上申書で角南豫審判事東上

【大阪電報】しばしば上京說を傳へられて居た松島事件の主任豫審判事角南豫審判事は六日夜ひそかに加藤前豫審判事を從へ東上したと傳へられる、右は松島事件が豫審終結に近づき箕浦勝人氏を最終訊問のため大阪に召喚したところ氏は松島事件の眞相を書きつゞつた上申書を提出し平渡信氏もまた今日まで隱して居た松島遊廓移轉運動の經過をものした上申書を出したがこれ等と前の豫審調書との間に大なる開きがあり、又この骨子が詐欺罪構成の重要證據なので若しこの上申書が事實とすれば大官連の證言と著しき不一致を來たし到底豫審決定書を作成することも不可能となつたのでこゝに豫審判事が東上してさきに東京地方裁判所に囑託した證人調べをやりなほして直接訊問すべく、この事件に關し起訴はされなかつたが關係のあつた郵便局長や豫審廷へ呼ばれ通しの川原係六氏も東上せしめ東京で對質訊問を行ふはずである

鮮やかなパッシング

專門學校大學豫科蹴球聯盟第一回大會は六日午後三時から七日に渉つて擧行されてゐるが寫眞は第一回戰高工對齒科醫專のフォアワードの接戰で鮮かなパッシングの刹那

全鮮に早くもかるたの聲
新銳の團體も生れて新春の大會期待さる

全鮮カルタ界の檜舞臺である本社主催の第九回全鮮カルタ大會は明年一月十六日を期して開催されるがすでにカルタシーズンに入つて府內各會派では連日猛練習を開始してゐる。七八兩回に優勝旗を獲得したる漢會では本年の優勝者門田見新作君が遂く咸南新興都西松組にあつて懸命に練習を積み十二月に入ると共に入城すべく前年度の優勝者大郞田中君も長驅遠征すべく、かさゝぎに原、白水、鶺の藤原、川口の強者あり、秋風に三輪、鬼塚、誠意があり、美矢飛に村田、白石、大久保の猛者あり、この外隼、鐵、有明、白鷺、鐵道倶樂部、嵐、白の江、みよしの鶴等來春劈頭の大會には十有三團體のより拔きの選手が鎬を削ぶて參加すべく漸く更くると共にカルタ界は漸く活況を呈して來た

荷揚船夫の大亂鬪
加害者數名引致さる

【釜山電報】府內南濱町同濟會林組人夫頭崔某外有縣丸乘組員數名は六日午後三時半頃漁港海岸において荷あげに從事中傭船新盛丸乘組員とさゝいな事から口論をおつ始め互ひにスコップを以つて渡り合ひ大亂鬪を演ずる中、新盛丸乘組員久保田鎭雄(二)は鶴丸乘組員崔仁元(二七)をスコップでもつて亂打し瀕死の重傷を負はせあはや大事に至らんとしたが急を聞いて驅付けた水上署員にしづめられ加害者久保田外數名は直に引致され嚴重取調べを受けた一方被害者は南濱醫院に擔ぎ込み應急手當を受けしめたがなかなかの重傷である

煙草の密栽培

鐵道警察行路は七日午前三時頃府內誠松洞十字路から引致した始興郡新東面鏡寧里金士文(二〇)を引致し取調べた所意外にも同人は煙草の密栽培を業とする男だと判明引續き取調べ中である

一科學的に華道の秘事を公開
江畑國華會長入城 來青閣で講習會を開く

華道の革新を叫んで大正十一年大日本國華會を創立し機關雜誌國華を發行し全國に數萬の子弟を持つ生花界の權威京都大日本國華會々長江畑國之氏は生花投げ入れ盛花師範光月齋要甫氏を帶同し過般來入城した、來たる十、十一日の兩日本社來青閣において、生花、投げ入れ、盛花の講習會を開催し從來秘傳のものとして少くとも數ケ年間この道に精進しなければ教授されなかつた生花、投げ入れ、盛花に關する秘事を公開し頗る科學的に研究の結果を逐一教授するはずである、なほ會場において講習者の質問にも應答するはずである、正月の床をはじめ日常生活においても缺かならぬ床飾りを僅少な會費で僅に二日間の短時間で凡そ百流にわたる各派活花の基本的講習をするはずで一般から非常な期待を以てその開會を待たれてゐる、追つて會費その他は決定次第詳報する(寫眞は江畑會長)

來る大會から公定カルタ使用
東京カルタ會制定の

從來本社の大會では舊カルタを使用してゐたが一昨年の大會より取札を公定カルタに改正しやうとの內議があつたが、カルタ界の大勢は公定を使用すべき氣運に到達してゐるので來春大會から東京カルタ會が滿朝鮮社遊技部と協力して制定した新公定カルタを使用することに決定した右新公定カルタは歌詞その他の誤りを正し專用文字を錯遂し讀み易く取易くなつてゐる、一組の定價は七十五錢で參加各會で所用の向きは本社代理部においてお取次ぎをすることになつてゐる。なほ參加各團體で實物を見たい人は本社運動部で御覽に入れる

喉へ針金を刺し患者を殺す
亂暴醫を六ケ月の判決を不服で更に控訴す

【平壤電報】牛肉を咽喉にひつかけ苦しんで居る患者に對する手術として一尺五寸の針線用の針金の先端をまげてカギとなし咽喉內に突き込みひつかゝつた肉を釣出さうとしたがカギ針が肉にひつかかつたため患者は平壤慈惠醫院で留部を切開してカギを取出したが經過不良で死亡し業務上過失致死として遺族から告訴せられた平北龍田の醫生李鳳輝は新義州地方法院で懲役六ケ月に處せられたのを不當として平壤覆審法院に控訴した

抱へ娼妓を弄ぶ
おまけに無許可で稼がす 仁川玩月樓營業停止

【仁川電報】仁川敷島町貸座敷業玩月樓事李鎭冠(三〇)は昨年六月頃より本町警察署の許可を受け抱へ娼妓秋香(二七)を前借百五十圓で營業同の許可なく娼妓稼業に從事せしめかつ數回にわたつて關係を迫じたる事數日前娼妓秋月の仁川署あて投書により發覺、仁川署では五日關係者を呼び出し取調べを行つたが李は現に鮮人貸座敷業組合長でありながら前記の如き不正行爲を敢てするとは不屆だといふので組合長の職を解き三ケ月間の營業停止を命ずると共に秋香に對する前借金は取締規則により無効に歸した娼妓が、抱主から迫られ關係を迫じた事を當局に申出たことは遊廓法規實施以來、仁川鮮人營業者間では始めての事で多大のショックを與へた模樣である、

珍客の御馳走に妓生の舞踊と歌
來る廿八日仁川から入城の米國富豪連の旅行團

お金に不自由しないアメリカの富豪三百三十名からなるレイモンドウエット社主催の世界一週觀光をせたカレンシヤ號は來たる廿八日未明仁川入港の事は既報の通りであるが、一行は直に同朝九時五十五分の列車にて京城驛着、鐵道局差廻しの人力車で朝鮮神宮參詣、昌慶苑、景福宮、總督府廳舍、龍山朝鮮館等を見物するはずで正午は朝鮮ホテルで午食をとりホテルでは一行の旅情を慰めるべく悠長な妓生踊りや朝鮮歌謠を味はせるが一行は同日午後五時十分發の臨時列車で仁川港に引揚げる豫定である

厭世自殺
病氣を苦にして

黃金町三ノ一〇八番地井本興次は六日午後十時頃自宅おんどるで化學用青酸ナトリウム三グラムを嚥下して自殺した叔父にあてた遺書によると同人は精神病系統の上に肺病でありかつ兄弟八人の兒として責任の重大なるなどを書いてあつた全く厭世自殺であると

大同江で朝鮮船顚覆
船夫は救はる

【平壤電報】二日午前三時頃大豆小麥を滿載した朝鮮船が大同江を下航中後の一變が寺洞附近の岩石に衝突顚覆沈沒したが船夫二名および便乘の鮮婦人一名は通航の船に救助された

專任學生監
學生の思想行動を取締る

【東京電報】近來學生の思想的行動がやゝもすれば過激に走る傾向あるに對し文部當局は今後專任學生監を設けて思想行動を取締る事となりまづ官立大學に來年度より實施するはず

蹴球戰
朝鮮蹴球團對全京城の

內地遠征して一度も敗れず好成績を得て歸鮮した朝鮮蹴球團對全京城蹴球團戰は八日午後三時卅分から京城運動場で擧行するはずであるが入場無料であると

過失致死で起訴されん
誤殺事件の本庄刑事取調べ終る

卅一日夜黃金町通りで府內青野町一の一三〇寺田菊次郎(二〇)をモーゼル式小型自動ピストルで射殺した本町署勤務刑事本庄修一に對する取調べは檢事局で着々と進捗してゐたが六日正午までゝ漸く取調べは終了したので八日頃過失致死で起訴される模樣である

自警團員のお手柄

【安東電報】安東自警團員が五日夜市場通り四丁目路上で竊盜不

太田胃散
實質本位
盛んに賣れてる胃病藥
本舖 東京 太田信義藥房

派遣選手かへる
元山高女選手は明晩京城着

わが社から第三回明治神宮競技大會へ派遣した女子庭球選手元山高女の池田、原、國分、中島の四選手は八日午後七時京城着列車で入城本社晩餐會に出席してのち同夜直に北行歸元のはず、なほ蹴球應援團派球チームは當田教諭引率六日夜歸城した

新義州乘馬會

【新義州】新義州乘馬會は創立すでに一年有半の歲月を閱し會員約五十名あり頗る熱心に練習を重ねこれが指導には丸田直安氏が從事し當たつてゐるが同乘馬會は會の世話に伴ひ徐々これを普及せしめんが爲さきに驟十九師團に軍馬の貸與方を申請して居たがこの程新に四頭の貸與馬が到着した、これによつて乘馬會は更に活氣を呈し十日の日曜には盛大なる競技會を行ふはずである、なほ競技會を終つてから日をあらためて會員の遠乘りをも實施するはずである。

光州高女落成

【光州】光州高等女學校の落成式は既報の通り六日午後二時より講堂において松田管理者の開會の辭に始まり湯淺木收納役の工事報告あり石知事の祝辭を張間內務部長代讀牛島郡守および佐藤父兄總代谷島村兩議員の祝詞演說あり各地よりの祝電披露ありて三好校長の答辭藤本氏父兄總代として謝辭ありて閉會夫れより開宴主客歡を盡くして午後四時半散會した

法專二一高農零
專門學校蹴球戰

專門學校聯盟蹴球第一回大會法學專門學校對水原高等農林學校戰は七日午前十一時九分レフエリー徐丙義氏線審權桐南氏の下に高農のキックオフに開始、頭初無くコンディション良、初めから法專ゴール前に壓迫し巧みなチームワークに十八分にして既にゴールを得一點をリードした高農亦奮戰しチャンス度々來たが逸して前半を終り後半は開始二分で法專更に一點を加へ決定的にリードする加之コンビネーションよく高農のきれいなロングシュートを屢々防いで遂に二對零法專勝つた兩軍のメムバー左の通り

	G	RF	LF	RH	CH	LH	RW	RI	CF	LI	LW
高農	趙	金	李	李	高	陸	趙	金	桂	任	張
法專	白	李	李	西	朴	晋	金	河	金	姜	黃

アテンナ

射殺事件の犯人はまだ擧がらない。これまで各署が引致した容疑者は廿名にも達するが皆モノにならず。取調べるにつれて意外な犯罪が暴露して來る。中にも國外から潜入した連中も大分網にひつかゝつてゐるし、これら平素でもあれば一つびとつが何れもかなりの大物で高等方面の警察はこれを一轉期として思想方面とこの種犯罪方面とに努力を一掃するらしい。おかげで昨今の府內各署はこれまで事件の迷宮件數と檢擧件數にいくらか借りがあつたがこの際完濟が出來るといつてゐる。だが大きな借りは据置にするらしい

明日(十日)

▲競馬大會 京義線で
▲松月會謠曲會 午後一時松峴洞殖銀俱樂部
▲作品展 午前十時義洲工業講習學校
▲禮拜說教 午前十時午後七時日本基督教會
▲圍碁競技大會 正午明治町仙友會
▲ブース大將講演會 午後七時公會堂

有利な好職 男女自宅內職 日收三圓以上 大阪玉造稻荷前 豐國總本店
るいれき キラズに全快 明石市元郡役所前
嚏三つ 咳五つ 慢性のかぜ 急性のねつ 肺炎 チブスにならぬ様 烏犀角散で根を絶せ

主効 ▲かぜねつ ▲づゝう ▲はしか ▲はやりかぜ ▲をこり ▲リウマチス ▲總ての熱 ▲總ての痛み
藥價廿錢卅錢五十錢一圓
本社 大阪市東區 支社 名古屋
本舖 株式會社 小林大藥房 各藥店に有り

アルス 運動大講座
見本進呈 新聞名記入葉書にて御申込下さい。運動競技體育の全部に亘り百三講を網羅せる空前の大講座全十二卷一ケ年完了申込金武圓(最後の分に充當)毎月分配本は武圓。一時拂は拾武圓に割引す
東京小石川表町 アルス

京城旭町二丁目八番地
外科 皮膚科 瀨戶醫院
電話本局二四九八番

(案內書贈呈)
福德生命
社長 松方正雄
大阪市北區堂島大江橋北詰
京城支部 京城府永樂町二丁目五五
△利益配當附 養老保險 利益配當がありますから滿期後の保險料で老後の慰安や家族の安全が計られます
△特種養老保險 利益配當金の外に五年目每に生存分配金があり長壽者に頗る有利な保險であります
日本唯一の新保險 無診査 勤儉保險 で加入出來る

公認 帝國自動車學校
新學期生徒募集 東京市外駒澤

ペン習字 三體字引
相澤春洋先生書 ポケット形 正價六十五錢
日常使用の漢字をいろは順に配列し、楷、行、草三體の崩し方をペン字にて習ひ易く書いたお手本、ペン字練習と共に、字引を代用するは本書の一大特色なり
發行元 東京神田 辰文館

待合所開始
甘黨タベヨイ店 カラ黨安く賣る店
釜山驛前 乘客待合所 喫茶 アダチ屋
電話二一五三番

滿鐵附屬地の自治制は時期尚早

滿鐵の背景なくして獨立して行けるかは甚だ疑問

安東地方委員議長 大津峻氏談

【安東縣】滿鐵附屬地に自治制をしけといふ聲が昂がつて過日奉天に各都市代表が集會した事は既報の如くであるが安東からはこの春自治研究のため滿洲から内地に數ヶ月視察された荒川六平氏が出席した、この會合について安東地方委員議長大津峻氏は語る

「附屬地の各都市は滿鐵の地方事務所に依つて統治されてゐる居留民から地方委員が選ばされこれは舊節の府協議員の如く一諮問機關になるのである、此の制度は安東の様に二三年前に敷かれた處もあり又奉天長春の様に早くから行つてゐる處もあつて今では全部が此の式である、故に滿鐵は年に百萬圓以上の事業費を投じてゐる一方公費即ち課税は僅か五六十萬圓に過ぎない、要するに滿鐵は居留民から五六十萬圓の公費を徴收し不足額の五六百萬圓の自腹を切つて附屬各都市を統治してゐる譯である、之れを自治制にせよと云ふのは昔の民團政治に復活する意味であるから決して悪い事ではなく現代に相應しい政治であるか扨滿鐵の背景なくて果して獨立してやれるか什ふかは甚た疑問とする處だ、其處で理窟には大贊成なるも尚早と云はねばならぬ、分けて安東の如きは滿鐵統治下となつた今、漸く道路の改修や下水道が出來たのだから虫の宜い話しだが滿鐵に厄介になつて申分のない都市を構成して彼此の瑕を翦けたいのである、各都市とて其の點はよく知つてゐるので今回とても先づ自治制となる道程として第一回會合を開き其の纏つた案に基き滿鐵側の意見を求めお互研究を重ね大勢に順應して進もうと云ふのが目的であつて今直ちに實行しやうと云ふのではないのである、或る硬派は從來通り滿鐵に事業費を捻出せしめ我々地方委員會をば決議機關にせよなんて敦圍く氣早者もあるが、それは如何に大雅量ある滿鐵とて承知はしまい、要するに理想政治に進むべく居留民が會同し腹藏ない意見を述合ふ爲めに開かれた會合なのである」

中鐵期成聯合會

十年案を決議

【大邱】既報の中央鐵道期成聯合會は六日午後二時から大邱商議所樓上で開催、出席者加藤會頭、新義州副會頭、吉田副議長、宮井、高田、篠原、李範雨、小池、松本、畑本、服部、鎮海代表委員織田面長、中村の諸氏でまづ會頭の挨拶あり今日までの經過報告について大邱側の説明を述べ今後における運動方針を協議するところあつたが結局加藤會頭提議の通り滿場一致左の通り決議し同四時散會した

十年計畫案に中央線を編入せられたし

試驗室を擴張し不正飲食物退治

いかゞはしいものが多い 長富慶南衛生課長語る

【釜山】慶南道衛生課では近來化學的可燃物の增加に伴ひ、從來の化學試驗室では狹隘不便を感ずるに至つたのでこれが擴張をなすべく本府に申請してゐたが來年度豫算に追加計上されるに至つた、豫算の上は勿論現在の試驗室の如き事務室と隣接したものでなく、道廳敷地内に別に試驗室を建てる（建築費約六千圓）豫定だが、それと共に新らしき器械類も購入される模樣である、これに關し長富衛生課長は語る

現在でも諸種の脂造品、飲食物の檢査は嚴重に行つてゐるが今度試驗室の擴張が出來たら更に一層徹底的に不純不正の食品の檢査をやる考へであるが酒類清涼飲料水、罐詰等には隨分現在でもいかゞはしいものが澤山ある、

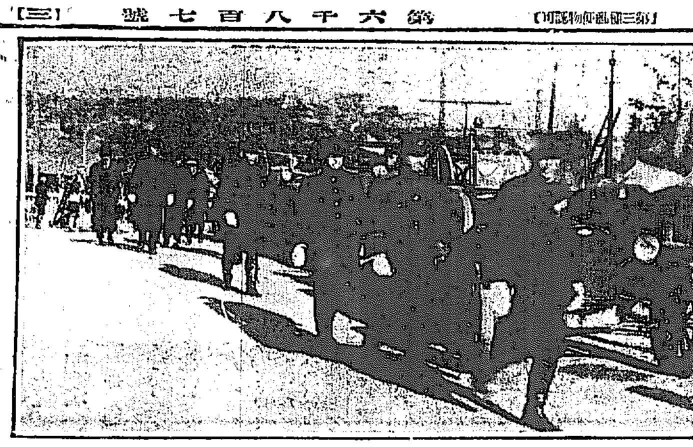

仁川の消防演習—器具點檢

慶南教育會

【釜山】第五回慶南教育會は六日午前十時より釜山中學校において開會せるが來賓として本府より學務局長代理、和田知事の臨席あり和田知事開會を宣し續いて會長として近藤…を選へ…長の動議により投票を用ひず松井内務部長を推戴選擧一致で決定それより講演に移り…教授の…と題する講演あり出席者各學校長其の他會員三百餘名にして頗る盛會を極め午後五時まで懇談し十九名の研究發表があつた

大田中學 野外演習

八日から五日間學級別に

【大田】大田中學校にてはさきに第一回の野外演習を行ひ相當の好成績を收めたが更に八日より十二日まで五日間各學級別に實施する筈であるが大田指揮の下に理想的射撃演習、地行軍、戰鬪教練を行ひ或は練兵場における散兵各個教練、距離目測、築城、野營地の陣地講話並に行軍の…なしたる後の糧食の持ち扱ひなど殊に四五年生は執銃教練に背囊、水筒、地圖を攜行せしめ大田第三大隊下士兵卒の應援にて大々的野外演習をなすはずである

患者家族の待合室も設ける

焼けた大邱道立醫院 卅六萬圓で近く新築

【大邱】慶北道立醫院新築設計は目下道警察部で全部の構圖を完了し六日知事室で須藤知事、吉崎、渡邊、石木の各部長、上村道醫院長、井上衛生課長、神谷地方課長出席し右設計案を決定し明年一月から起工着手する

總工事費三十六萬圓（内醫院設備費六萬圓を含む）鐵筋コンクリート二階建及び半地下室、本館は間口三十六間、奥行七間半この延坪數六百坪、外側はタイル張りで竣工の曉はきはめて莊重のあるやわからの感じをみせた所に技師設計の苦心がある特記すべきは大手術室を別個に家族の待合室を設けあり、なほ醫務所、小便所、便所は何れも本館から廊下傳ひで行くやう何れも別個に設計された、本館と各病室につゞく大廊下二間を通して非常時の災害に備ふる所あり中庭および建物の周圍には患者の散歩するやう余地を殘しあるなど新築後は輪奐の美を呈するであらう

倒れさうな平壌署 來年は改築される

十萬圓を豫算に計上 ほつとした佐伯署長

【平壌】平壌警察署廳舍は旧韓國時代に建築した木造建物にしては常時の煉瓦や土藏も腐朽し右に傾斜し事務室内は屢々天井板が落下し一時凌ぎに小修繕を加へ改築を待つてゐるやうな慘めな状態であつたが今回漸く來年度豫算に改築費十萬圓を計上されたので佐伯署長はほつとして語る

いづれ此豫算が議會を通過すれば本府から技師が來て設計する事になるであらうが理想としては府の中央の南山町邊に移したいと思ふ、然し地所が高價だから經費の關係上矢張現在の土地に改築する事になるだらう、現在の土地は大正十二年の水害の時は前の塀を越して階下殆ど浸水し出入出來なかつたから今度は充分敷地を高くせねばならぬ、この埋ならしに買收する位の費用が要るだらうと思ふ、兎に角新築すれば安心して事務がとれるが現在の狀態では風が吹いても心配で事務がとれぬ有樣だから一日も早く改築の運びになつて貰ひたい

東海岸の三陟 築港豫算計上さる

釜山からも六千圓寄附 二年繼續で着手

【釜山】江原道三陟は漁港として久しく築港の必要ありとされてをつたが、激浪怒濤の水産の發達は築港の完成にありとの見地から日本海に面した三陟の築港を來年度から二ケ年繼續新規事業として來年度豫算に國庫補助七萬圓を計上、これを實行することとなつた。然してこれが工費の内容としては

▲七萬圓 國庫補助
▲四萬圓 地元民寄附
▲三萬圓 地方費補助

といふことになつてをり今回の議會が解散せざる限りは實現することとなつて居る、然るに該地元民は二百戸に足らざる部落に過ぎないのでこの地元民を以て四萬圓の寄附は負擔の上においても相當多額のものとなるのみならず、該地は釜山港より出漁した漁船が大部分この臨海に寄するので、釜山にも應分の寄附を仰ぎたいといふので、小西江原道内務部長は三陟築港期成同盟會理事城野直十氏と共に該地方の事情を携へ大釜、この問題をひつ提げて各方面の有志を歷訪しつゝあつたが、その結果釜山港有志より六千圓の寄附をなすことに纏まり、小西内務部長は五日夜行にて出發歸任したが、城野直十氏は目下釜山に滯在して居る

釜山側としても最も關係深き三陟の築港は大贊成にて久しく懸案とされて居た江原道三陟築港もこれにより來年度實現するものと期待されて居る。

直指寺探勝

大邱中學校職員二十余名は七日の日曜を卜して京釜線金泉驛下車名刹直指寺探勝かたがた遠足をなし一日の清遊をほしいまゝにし歸邱した

水産に力を注ぐ

水産國の咸南が三倍の豫算要求

【咸興】本府の水産獎勵の傾向に鑑みて水産國咸南でも來年度豫算編成期に際して水産係はその發展向上に資すべく現年度の約三倍に達する要求を試み漁船建造地方費補助、御下賜授産資金の低利融通、漁港測量に簡易漁港指導獎勵、漁業組合施設に對する地方費補助、水産會の指導獎勵、水産技術員の增置等各方面から考慮をめぐらされて居る、なほ水産試驗場の設置も重要事項として要望されて居るが咸南水産界の將來を卜する上には是非實現したいものである

慶北體育會生る

會長には古橋内務部長 其他役員決定す

【大邱】既報の慶北體育協會創立會は六日午後一時から道醫院長室で開く出席者は須藤慶北知事、古橋内務、石木警察、渡邊財務の三部長、神谷、伊藤、奥田の各課長、吉永社會主事、上内大邱府尹、佐藤…、高木、風呂、白土、鈴木各中等學校長、佐藤金泉道立醫院長、吉田…の諸氏多數、まづ發起人總代古橋内務部長の設立經過報告あり會則第十七ケ條について逐條審議の結果一、二の訂正をなし決定し役員選擧に移り左の如く決した

▲會長 古橋卓四郎 ▲副會長 坂井…（以上二名） ▲顧問 今井清、篠田檢事、山本道醫院長、境長三郎、石木堅、深澤法院長、三宅憲兵隊長、渡邊…、武尾…、小池…、上村直親、大谷正之助、理事、神谷小一、奥山仙三、高木善八、吉田由巳、小西竹次郎、坂原源三 ▲評議員若干名 ▲幹事吉永、小貫、澤田知事の本會成立について一場の挨拶あり、古橋會長の謝辭あり和氣藹々裡に同三時散會

アダチ屋開店

釜山驛前アダチ屋では驛前の立寄り安い喫茶店として待合所を開始し「甘酒たべよい店です、安くうまい店」で大いに開店の氣勢をあげ人氣を呼んで居る

店頭裝飾競技大會

入賞者表彰式

【釜山】既報の商議にかゝる釜山港五十年記念祝賀店頭裝飾競技大會は一般に頗る興味を以て見られてゐたが六日午後一時よりステーションホテル階上において、その褒賞授與式が舉行された、入賞者左の通りである

▲一等賞 三中井吳服店釜山支店、堀口洋反物店沖永商店
▲二等賞 日の丸小間物店、山本吳服店、山口屋洋品店丁子屋商店釜山支店
▲三等賞 三省屋洋品店、夏川支店、村上タオル工場、西尾洋品店、朝日堂小賣部、飯田吳服店コマヤ吳服店
▲褒狀 深澤玩具店、十字屋洋品店、大黑酒店、劉朝吳服店、福榮樂器店、松木靴支店、伊勢屋吳服店、山崎吳服店、酒井商店、大阪屋商店釜山支店、つまや襪襪株式會社、辻和支店

紛擾止む

平壌妓生 署長に一任稼業に出る

【平壌】既報平壌箕城券番の妓生約二百名が重役取締役村文孩を中心に排斥擁護の二派に分れ容易に解決せず紛擾を續け所々に會合してはつまりのつかぬ口論を初めよくく收拾がつかなくなつたので平壌署においては五日兩派の代表妓生十數名を呼んでその非を諭した結果代表妓生はその措置を諒して佐伯署長に一任し從前通り妓生は全部稼業につく事となりまづ落着した

仁川高女コート開き

【仁川】全鮮女學生庭球大會に三たび優勝の榮冠を擔ひ女子庭球界に覇をとなへた仁川高女の庭球部にも校舍新築の際に唯一のコートを取はれ、遺憾ながら腕を存して出場を見合せ今日に至つたが、幸に校舍落成と共に篤志家の援助も手傳ひ二ヶ所のコートが立派に出來上つたので來る十日午後一時からコート開きを催すことになつた、これによつていはゆる雌伏三年のうらみを忍んだ仁高女が再び全鮮女子庭球界に雄飛するの時が來るであらう。

修學の旅から

大田高等女學校 外山かをる

『ゴー』つと汽車が構内にすべつて來た。樂しい修學旅行の第一歩を踏みだすべき私達の前に。汽笛がなつた。汽車は大田驛をあとに走つて行く。雲がちぎれ雲のやうになつて、窓の外を過ぎて行くのも面白かつた。永同を過ぎた頃より、だんく風が强くなつて來た。雨はあれないかしらなど皆は大へん心配した。列車の搖りより、やうやく暗くなり出した。西の空は夕焼けで赤く、その色が洛東江の流れにうつつてその上を帆をかけた舟がすべつて行く。高いポプラが流れる水にうつゝてゐる有樣はほんとに美しい。

無事釜山着下車して入船の…にすぐ桟橋に向つた。八時半德壽丸に乘船。波は靜かだつた。船には美しい灯が私達の出發を祝つてでもくれるやうにまたゝいてゐた。未知の國の空想によねんないわれ等を纏綿するかのやうに。

二日朝われく は思ひく に甲板に出たそして爽やかな朝の空氣を思ふ存分吸つた。朝の海はなんともいひ様のない愉快な眺めである。船は鏡の波をきつて進む。その度に白い泡がたつて又消えて行く。六連島の美しい燈火が見え出した。彦島も見えた。下關が近くなつた。大小數多の船が浮かんでゐた。漁船らしい舟もあつた。いよく内地についたのだ。待かまへた諸君は元氣よく降りる。皆幸福の様に嬉々として。

地方集會

◇引越慰勞宴 龍岩浦から新義州に移つた海關出張所の引越用事が一段落となつたので所長、成毛敬三技師は慰勞の爲め所員及び其の他家族全部六十餘名を五日夜安東支那料理金谷園に招待

◇財務主任會議 慶南道財務係主任會議は四日より四日間道廳會議室に毎日午前九時より午後四時まで安部財務部長臨席の下に開催

◇郵便所長會議 慶南郵便所長會議は六日午前九時より釜山市場樓上に於て開催出席者六十名同夜午後六時芳十閣に於て懇親會を開いた

地方人事

▲本田義成氏（代議士）六日朝釜山上陸北行
▲堂本貞一氏（咸北財務部長）同
▲牧山正德氏（慶南道技師）入釜中六日朝出發歸城
▲小西江原道内務部長 滯釜中の處五日夜發歸任
▲引田二十師團長 六日來田
▲三宅大郎憲兵隊長大佐 十一日來田十三日歸任の筈
▲阪野殖銀海州支店長 今回春川支店長に轉勤五日赴任

結婚し得ざる青年の悲痛なる告白

其原因は生殖器能障害 ホンの僅の費用で容易に回復 多くの醫學博士大家の御證明

…專門大醫三十餘氏の實驗御證明と讃辭を博なうせる本所の眞空水治療法器を用ひれば、藥で治らぬ生殖器病、小を發育せしめ、手淫及過淫の害、遺精、夢精、陰萎、性慾減少、老衰、精力減退、神經衰弱の如きは速に奏効して回復に向ひ、老人は壯的に若返り、少壯者は益々精力旺盛となり何時迄も若々しく人生の幸福を樂むことが出來る。

◇リン病 は本所獨特の徹底療法で根治せよ。

◇包莖は 從來手術して切取るより外に道のなかつた包皮を…

◇實驗例 説明書 新聞名記入無代で進呈す ◇偽物あり御注意

東京 新療法研究所

文化夜具入

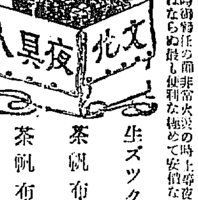

御旅行の時御轉任の際非常火災の時上等夜具保存に長持代りに是非無くてはならぬ最も便利な極めて安價な經濟的文化夜具入れ

	三枚入	四枚入	五枚入
生ズック上	四圓五十錢	五圓	五圓五十錢
茶帆布上	七圓五十錢	八圓五十錢	九圓五十錢
茶帆布特	八圓五十錢	九圓五十錢	十圓五十錢

（外に三木綿革附あり錦帯付きの分は各々一圓上り）

御製造販賣 京城本町一丁目 高木鞄店 電話本局 二三四四番

（地方の御注文は代金引換にて送ります）

京城永樂町二丁目 （商品陳列館裏門通） 入院隨意

酒井婦人病院

酒井一郎 電話一八〇三番

EXCELLENT TONIC

BLUTOSE

旺盛なる體力 明晰なる智能 の源泉は

正しき補血强壯增進劑

ブルトーゼ

心身の根本的改造と更生の必須劑

○吸收迅速 ○同化完全
○芳香美味 ○運用好適

本劑は病狀により適應する單味 アルゼン ヨード キナ グアヤコールの五種あり。說明書及文獻御申越次第進呈す。

藤澤友吉商店

B-16

便通に注意

便通は健康者に於て毎日一回を正規とす、四五日に亘り便通なき場合は頭痛、眩暈、煩懣の感、惡心、嘔吐、不眠等諸種代謝障害の原因となる、故に便秘あるものは常に下劑を用ひて便通を整ふべし。

新下劑 ラキサトール は

現代科學に立脚して製したる學術的製品にして本品の特徴は奏効確實なるは勿論、無味無臭にして婦人、老人、小兒も服用し易く、腹痛、仙痛、裏急後重等の副作用なく且つ習慣性を來さゞる等本品を措て他に求め得ざる所なり。

ラキサトールの説明書 實驗報告集進呈

發賣元 大阪市道修町 株式會社 塩野義商店 東京出張所 日本橋區大傳馬町

處方を明記せる ミツワ家庭藥卅二方の内

萬能膏 ○ミツワ軟膏

理學博士 藥學士 小平勘氏監督製

主要成分 酸化亞鉛 硼酸 チモール 試形軟膏

定價二十錢

ひゞ、あかぎれ、しもやけを始め表皮剝脱、擦過傷、毛瘡、濕疹、火傷、蕁麻疹、漆瘡、皮膚糜爛、皮膚潰瘍、水虫、皮脂漏、酒皶、鱗屑疹、粃糠疹、痒癬、白癬に卓效を奏す。

全國の藥舖にあり。最寄に無き時は本舗より直送いたします。

○ミツワ石鹼本舗（東京下谷區二長町 振替貯金口座東京七一〇）丸見屋商店

（效能・用法は說明書に記載）

21.15

柳澤騷動【40】

桃川如燕演　田代曉舟畫

夢見る心地

◇…手のこんだ謀略…◇

龍澤治郎右衛門の娘お高は父母に別れを告げ家を立出た時に、治郎右衛門の妻のおなかは『御機嫌、これは僅の旅毛でございます』と渡した一と包み、柳太夫柴野へ懐中して此家を出る、路次の外まで見送る時、お高は最早今生にて再び兩親に會ふこともならぬと思へば後髮を引かれるやうやうやく脊根につれられて増上寺の御成門の前までくると、鋲打の乘物が下りてゐる、そこにをる者およそ卅人餘り四ツ花菱黑塗朱紋のはさみ箱が一對、その他同じ紋のついた箱提灯をともし、立派な侍が七八人、續いで仲間小者、柳太夫はお高の手を取つて、柳『まづお乘物に召されませ』お高は淚を見てゐるやうそこでこの乘物にのる

提灯にて道を照し、○『エイ寄れッ』先を拂つて神田橋の柳澤の邸に參つた、もう先にこの事を報告して置いた事とて、これを見るとギーイと表門を開いた、輿のまゝでお高は玄關へかゝる、柳太夫がそれへ參つて輿の戸をひらく、そこに女中が三人控へてゐて案內した、お高は迷路をたどるが如く廊下にかゝると、卅一二才になる品のよい婦人が出て參つて、女『これをお召遊ばせ』と出した、緋天鵞絨の緒に南部表の草履、これにもびつくりした、足にするのは勿體ないやう、綸綢の手燭を持つた女中が先に立ち、襖を開けて置いた部屋につれて來た十疊に八疊の二間、牡丹を描いた大襖をとしてあり、椴子の座布團を進められて、お高はこわ〲ながらそれに身をのせる、この時附添つてゐた僕の三十一二になる婦人が、女『お目出度く、御睦遊ばし恐悅に存じます、私事は脊根柳太夫の妹綾機と申します、以來お目掛られて』と丁寧に頭を下げる、お高は何とこれに答へ宜いかと余りの嬉しさに只呆れてをるのみ、綾機が女中共を招くと次ぎの間に七八人參つて頭を下げる、綾『この者共は皆お手許の御用を達す者にございます』此處にをりますは何、次ぎにをるは誰と一々名を呼んで紹介した、お高はこれを見てゐるばかり、これから綾機が案內にて湯殿に參ると總檜造で小判形の湯槽、それはたいしたもの入浴をして出て參ると、綾機がお高の髮を結ひ、これが終るとお化粧、衣類とても實に美々しき物、綾『御兩親樣に久々にてお目通り遊ばせ』この久々といふ事が耳立つ、柳澤とは今まで會つた事がない、それにも拘らず久々にて會へといふ、何を綾機が申すかと不審ながら案內に從ひ奥に參る、銀燭の光り輝き渡り白晝の如く、正面には柳澤出羽守および奥方おさめの方左右には女中また脊根柳太夫が控へある時に出羽守はお高をじつと見てゐたが、柳『コリヤ高、久々にて會ふナ、永々下ざまに育ちさぞかし不自由な事であらう』といふとおさめが、さめ『神佛に願ひし甲斐あつて今宵の再會、これほどうれしき事は御ざりませぬ、これと申すも柳太夫の忠節による處』こういふと出羽守が、柳『オヽさうであるナ、コレさめ何で泣く親娘久々の對面に淚を流すは不吉であらうこれが出生いたしたは寛文九年酉年十一月四日と存ずるが、さめ『イエ、六日の拂曉にござります』柳『左樣か余は四日とのみ思ひをつたが六日であつたか』と申した時に脊根柳太夫が懐中から取出した紙包、柳『これが姫樣の臍の緒にございます』と前に置く出羽守これを取上げ熟と見て、柳『オヽ左樣か、さめの申す通り十一月六日の出生か』これを聞いてお高が不思議に思つた、時におさめが、さめ『よう今日まで無事に過ごしをつた、今宵はもう已の刻も過ぎしゆゑ明日ゆる〲對面いたす、サ、ヽ部屋に引取り休息いたせ』こゝで綾機につれられてお高は部屋に戻ると寢所には床が延てある皆羽二重、大夜具には鐶で作りし鶴があつてこれに紫の打紐を通しギリ〲とつるし上げる、それゆえフワリと身體にかゝつて重くなく誠に寢心がよい、どうか一度こういふ夜具に寢て見たい、一昨年の震災の時はアンペラをかぶつて寢た事がある、さながら黒砂糖のやう。

下關 海豚 川長

京染みのや一等

寫眞は本町二丁目の 渡邊寫眞館 電本三九二

海川魚 鳥水焚 加茂川 本ビル横 電本三五〇六

追善圍碁會

【仁川】仁川元老としてその際名をうたはれた故加來榮太郎氏の逝去は故人の一周忌に當たり六日親戚および知己有志を招いて追悼會を營むのであるが、一方、今村、力武、若松、河野、內海、桑野、田中、後藤、小林、木鶴、平山の諸氏は故人の追善供養のため七日午前十一時より山手町銀水において追善碁會を催すはずで、世話方として坪井、山邊、王井の諸士が斡旋の勞をとりその他の準備に着手して居る參加希望者は會費參圓を添へて申込まれたしと、因に勝負は改元なしの七人抜とし優勝者には一等より十等までそれ〲賞品を授與する。

聯珠必勝法（52）

（八は第廿三番 （主）勝 （十）反對は （士）（廿）い

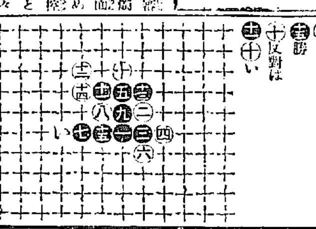

十一月八日（月曜日）

（舊十月四日）▲五黃 ▲辛丑 ▲先勝 ▲滿 ▲危宿

▼五黃▲心に迷ひを生ずる內に守つて有利、散財注意、東と北と西が吉
▼六白▲目上の援助を受ける日、好調の運ふのは午後、西と南と壬が吉
▼七赤▲嬉しい事が續く、企業旅行求職結婚等上吉、西と北と丁が吉
▼八白▲吉運盛大の日、思ひきり働いて巨利を占める、艮と北と丙が吉
▼九紫▲九分通りまで漕付けて破れる事ある日、用心、東と西と丑が吉
▼一白▲我儘を押通さうとすると意外な失敗を招く、庚と東と坤が吉
▼二黑▲倦まず撓まず進んで結局は大成功に終る日、艮と西と丙が吉
▼三碧▲口舌を持込まれ易い日、謹愼を守つて利、南と東と壬が吉
▼四綠▲どう悲觀つても運敗れ掛けとなる出費、丙南と壬と丙が吉

演藝案內

色白くなる 色黑き方赤き方ニキビソバカス日にやけた方は三錢切手封入御手紙下さい色白く美しくなる良法を封書にて御知らせ致します 東京本郷二丁目六番地 久保とも子

黃金館（東亞共營）

十一月二日封切 當館の黃金週間 東亞等持院特作 維新時代劇 蘭燈秘話（前後編） 熱海晋郎、岡島艶子共演 / 大ユーナイテツト特作 グレース、ミラー、ホワイト氏作 ルバート、ピユーズ氏色脚 ジョン、エス、ロバートソン監督 メリー、ピツクホード嬢 會心の演出 嵐の國のテス 全十巻 / 東亞甲陽大作現代劇 谷底の家 愈々到着上映 當館は自今左の通り入場料を改正致しますそして値上げは致しません映畫は從來より以上の特作映畫のみ上映致します 階上大人參十錢小人學生二十錢 階下大人二十錢小人學生十錢

中央館（マキノキネマ）

十一月二日封切超特別興行 マキノ御室スタヂオ特作 田園詩 赭土 全六巻 マキノ輝子主演 / マキノ正唯、ウキリアム、アナソクス社超特作 快男兒トム、ミツクス氏大活躍 西部活劇 亂射亂擊 全七巻 / 美人女優ビリードーヴ嬢助演 愈々謎の解決篇現はる奇々怪々たる期待と歡喜のうちに封切 マキノが全力を傾注せる本年度超特作品 後篇 紫頭巾 全十巻 錢才讓々喜多川九平改訂原作 市川右太衛門、泉春子、岩城秀哉、市川小文治、杉狂兒、武井龍三助演

喜樂館

新興破天荒特別大興行 六日七日八日九日四日間限 日活の社現代劇部特作品 ▲喜劇 ちや子騒動記 六巻 日本映畫界の大王 小泉カボチヤン珍奇道 日活の社代表的大時代劇 直木三十五氏の名作 監督界の新鋭池田富保氏力作 ▲劍劇 荒木又右衛門 十七巻 河部五郎、市川市丸、櫻木梅子助演 外日活時代劇部俳優總動員數千名 ◎荒木の前に荒木なし荒木の後に荒木なし 特別料金 一等四十錢 二等二十錢 小人、中學生は其半額

大正館

三日ヨリ超特別大興行 今や映畫戰上の第一戰に起つ我が松竹の三大作品 ヴアイタークラフ映畫 ロバート、エンスミンジヤール監督作品 人情活劇 熱沙に咲く花 五巻 アリス、カルホーン嬢主演 / 阪東妻三郎プロダクシヨン映畫 門田清太郎監督 大劇團 南蠻の劍 八巻 中村琴之助、鈴木澄子主演 その構想の雄大なる東游技の熱烈さ パリモアのシーピストと連接せられて優るとも劣らぬとはあながち誇張の言にあらず まさに映畫界を彩る大作 / 松竹キネマ超特作快男兒傳 鈴木傳明監督主演 海洋大活劇 海人 八巻前篇 近藤伊與吉、押本映治、横尾泥海男、水島亮太郎、松井千枝子、二葉かほる、春日清子

浪花館

明治町 電本二六〇番 十一月五日ヨリ 東京名流演藝會 落語界大家 古今亭馬生 女義界 竹本組春 合同一行 四日目語り物 阿波の鳴門（馬生） お俊傳兵衞 堀川猿廻しの段（組春）

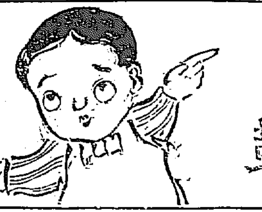

品質優良 耐久強靭 たわの吉 大阪 吉 製造元

整腸消化劑 ビオフエルミン

整腸に 消化に 保健に

對する優れたる効果は遂に全國的愛用を喚起し益々旺んなる應用を見る。

急性及慢性腸カタル、下痢、消化不良、小兒緑便の治療に對して類似製劑の企及し信はざる効果を擧ぐ。

製造所 神戸市二宮町 株式會社神戸衞生實驗所
發賣元 大阪市東區道修町 株式會社武田長兵衞商店
東京特約店 東京市日本橋區本町 小西新兵衞商店

原料は小麥

愛と美味

家庭の平和は食卓によつて維持されると云はれます。お料理が美味しければ自然一家揃つて溢るる笑顔で食卓に向ひます。お料理を美味にする味の素は又家庭愛の楔ともなります

味の素

內外料理の御相談に應じます
廣く內外料理法に就て一切の事項に關しお問合せ下さればお答へ致します
宛名 東京市京橋區南傳馬町一ノ十二
味の素本舗 鈴木商店 內外料理相談所

李王職御用 ▲ 鐵道御用病院 ▲ 模範 全乳
東亞牧場 太平通聖公會隣（電話五二番）

京城府旭町一丁目三四 電本一六一二
內科 兒科 コムラ病院 醫學士 小村榮三
血液ワッセルマン反應 其他一般病的檢査
入院隨意（普通病室 隔離病室）新設

全鮮品評會にて三回ついで最高優等賞を頂きました
評判の醬油です
忠南大田 辻醸之助 醸

化粧崩れのしないお化粧法

筑波雪子

必ず白粉の長く保つ白粉下 御園の蕾

初め化粧水御園の露を顔から襟へ塗つて、浮いた脂肪を落した後、其濕り氣を取去つた跡へ、白粉下御園の蕾の極少量を、掌へ取分けて兩手でよく擦り、力を入れる位の心持で襟足へ引込み、次に額から鼻筋、兩の頬から顎と云ふ順に、肌理の中へ擦込んで、掌又は指の腹に粘りの感じない程度迄すれば、生地が整つて白粉は一倍乘りも伸びも保ちもよく必ず最も美しいお化粧が出來ます。

御園白粉本舗 伊東胡蝶園

K8